

# Rykning af et skind til pels pandebånd.

Hvis skindet er for kort er der to muligheder for at forlænge det.

Rykning bruges til at forlænge et eller flere skind. Skindet forlænges og bliver dermed tilsvarende smallere.

1. Skær skindet midt i grozen og sy nakkerne sammen. 2. Lave en rykning så det bliver længere.

Rykkeberegning  
Vinkelberegning  
Afmærkning af rykkeforskydning  
Rykke eksempler

1. Tegn groz op. Skindet zweckes så firkantet op som muligt.

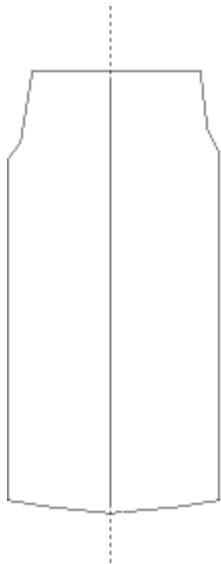

2. Afzweck skindet. Tegn groz op igen.

3. Bredden på emnet (her pandebånd) bestemmer bredden på udgangspunkterne. F. eks. er den færdige pandebåndsbredde 7 cm - vi beslutter 9 cm så der er lidt at tage af. Færdig længde besluttet. Bestem om det skal være A- eller V-rykning. A-rykning ved vaskebjørn, opossum og andre langhåret skind. V-rykning ved mink og andre korthåret pelsarter. Find ud af hvor mange rykninger der skal laves og hvor meget der kan rykkes ad gangen.

4. Afmærk to punkter: 9cm ialt.  $4\frac{1}{2}$  cm på hver sin side af groz i pumpf.

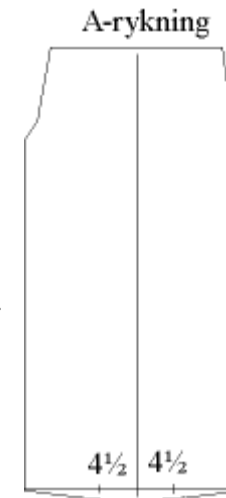

5. Afmærkning af rykkeforskydning

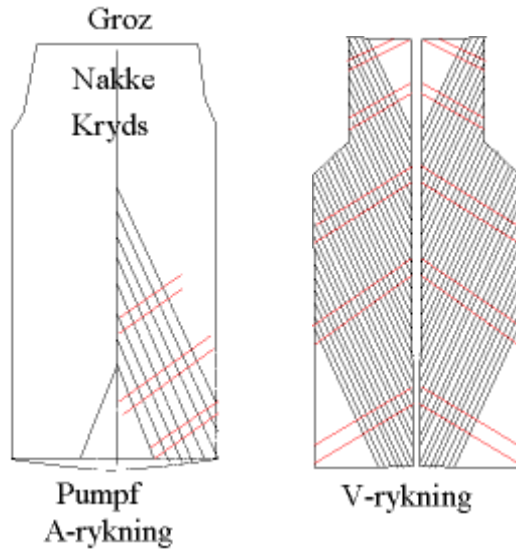

6. Du kan vælge at skære op i grozen og ryk hver side for sig, eller skær op som V'er eller A'er og igen ryk hver side for sig, mens strimlerne fra den anden side hænger og bliver syet bagefter. Rykker du opefter bliver skindet bredt og kort, nedefter langt og smalt.



Rykning skæres

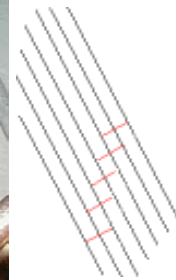

Rykning syet



# Pandebånd



1. Grotzen (midt ryg) optegnes på lædersiden. Afmærk fra pelsside med bagsiden af kniven (ikke skære) og streg op med blyant.

2. Anbragning: Se efter bare pletter og fejl i skindet. Markér med kniv fra hårside og optegn på læderside. Skær anbragninger ud og maskinsy.

3. fugt læderside med børste. Lad den trækker ca. 10 min., fugt igen. Zweck skindet op. Stil til tørre.

4. Afzweck skindet og tegn op til A-rykninger på læderside med 1 cm afstand. Se

5. Pelsmaskine: Sy rykningerne.

6. Stræk striben op og tril sømmene med et rulletræ.

7. Zweck skindet op igen, efter en lige streg, som grotzen skal følge.

8. Afzweck skindet og tegn op og udskær: Hovedmål + 2 cm x 7 cm.

9. Klip vatteline evt. 2 lag. Mål: 7 cm x længde.

10. Pelsmaskine: Hæft og sy skråstrimler (folden) på kant. Hver side for sig, lad 3-4 cm stikke ud i hver ende.

11. Håndsy: Vatteline i med lange pikør sting. Skråstrimler bukkes ind og syes ned med forsting (risting) tæt ved maskinsømmen.

12. Elastik: 3 cm bred x 6 cm. 2½ cm syes på i den ene ende. Skær i resterne af pelsen 3 cm x 8 cm til en krampe om elastikken.

13. Foering: Klip længde + 4 cm x 9 cm. Staferes i fladt på bordet. Inden den sidste ende syes skydes krampen ind over elastikken og elastikken syes ned med 2½ cm inde.

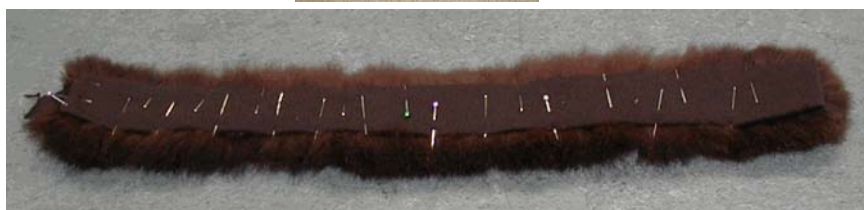

## *Muffe i kaninskind*

Materialer: et stort kaninskind eller et andet egnet pelsskind, dunlærred, fjer, foer, possementsnor.



Kaninskind checkes efter for huller og bare pletter og anbrages. Mønster tegnes over på et stort stykke papir. Kaninskind zweckes ud over - skær evt. lyskener væk før zweckning.



Afzwecket skind.

## *Muffe i kanin skind*

Hår på skind rettes op efter afzweckning.



Efter afzweckning af skindet rettes hårene op ved hjælp af damp. Presseanlæg med sug. Karte og kam.

Sug skindet fast, kart med hårene og damp med ca. 30 - 50 cm's afstand. Kart mod hårene - damp - kart med hårene- damp - ryst skindet så hårene løfter sig. Skindet er nu klar til mønster påtegning og udskæring.

Kommer dampen for tæt på skindet kan man risikere at skindet "brænder af" dvs. tørrer ud og bliver stift og kan kasseres. Lædersiden indeholder fedt og når dette får varme, forsvinder fedtet og tørrer skindet ud. Er uheldet ude kan lettere forbrændinger reddes med salmiak spiritus - men kun mens skindet endnu er varmt - der skal reageres hurtigt. Prøv på en rest.

## *Muffe i kanin skind*

Muffestopning laves



Udskær ud- og indvendig muffedelev i dunlærred. Udskær indvendig del i foer + lommedele.

Dunlærred syes sammen forinden. Stinglængde 2 og en tynd nål. Ud- og indvendig dele hver for sig. Vend den indvendige del og læg den ind i den udvendige og sy dem sammen i den ene side. Vend så retside vender ud. Sy det andet hul sammen, lad ca. 10 cm være åbent til nedstopning af fjer.

Fjer stoppes i - Stop ikke for mange i - der skal færre i end man regner med - ryst muffen engang imellem, som en hovedpude. Den skal føles let - husk det er luften mellem dunene der varmer. Sy hullet sammen 1-2mm fra kant, med sømmene ind mod fjerene.

Isy lomme i foeret evt. med lynlås. Isy håndledssnor og den ene ende af snoren til om nakken i øverste kant, lad et lille hul stå åbent i den anden ende til den anden ende af snoren. Sy foerets nederste kant sammen.

Læg foer ind i muffestopning og sy det fast på maskine 3-4 mm inde i hulleerne.



## *Muffe i kanin skind*

Muffen samles og færdiggøres



Sy på pelsmaskine muffen sammen i buen.

Stop muffestopning ind og fortræk pelsen på i kanten ved foeres isyning på muffestopningen. Sy den anden ende af nakkesnoeren i foeret.



# *Pelskrave i spidsnutria*

## **Materialer:**

Kravemønster, zweckebræt, klammepistol, klammer, afzwecker, pelskniv, nedstopper, papir, blyant, nutria eller andet skind, vand og børste.

**Til syning:** skråbånd, egbånd, mellemfoer, foer, håndtråd, nåle og knappenåle.

Mål krave mønstrets yderste kant - mål skindets længde. Skindets mål skal være længere end kravemønstret. Mål bredderne på samme måde.

Check skindet for huller og bare pletter. Anbrag disse. Mærk groz op med en spore på pelsside - med hårene. Tegn med linial groz op på læderside. Skær op midt i grozen med en pelskniv - med hårene. Fugt skindet og gnid vandet godt ned i eventuelle sømme. Læg skindet sammen læder mod læder. Lad det hvile lidt mens vandet trænger ind i læderet. Gør klar til zweckning.



Tegn hele mønstret op på papir og lav et karton mønster af det halve mønster. Eftersom grozen næsten altid er pæneste skal denne følge kravens yderste linie. Vær opmærksom på hår retning, skal hårene gå ned eller opefter? Her går hårene nedefter. Ved klamning startes ved pumpf - der trækkes med hårene - start i spidsen af kraven. Grozen klammes op ca. 2 mm ud over kravens yderste linie - læg karton mønsteret på for at se om mønstret kan være der, efterhånden som papirmønsteret bliver dækket..





Klammerne sættes tæt i skindet helt ude ved kanten hele vejen rundt - opså selvom der er for meget skind i forhold til mønster. Skindet klammes helt glat op, evt. lægges en kile ind for at få rundningen - helst ved lysken hvor skindet tit er tyndt.



Efter tørring afzweckes kraven. Det nemmeste er at afzwecke inde fra skindet i stedet for udefra som her.



Mønster tegnes over med sølv- eller fedtpen.



Kraven udskæres med pelskniv, så vidt muligt med hårene. Kravestykke holdes nede med venstre hånds langemand, samtidig med det løftes lidt fra bordet; mens pegefinger og tommeltot trækker det afskærne væk. Skind giver sig og er nemt at trække ud af facon. Husk at løfte lidt fra bordet ellers skæres hårene over.

De to nakker - midt bag - syes sammen med polsk søm.



Egbånd syes på i kanten med krydsbånding.



Skråbånd foldes i midten med fingrene. Skråbåndet maskinsyes i folden på kanterne. Hæft først med ca. 10 cm mellemrum på maskine. Skråbåndet skal ligge helt glat på kraven - må ikke stramme.



Start med at hæfte skråbåndet på med ca. 10 cm's mellemrum



1. Klip watteline efter mønster og sy det på kraven i midten med ca. 3 cm lange pikérsting. Sy evt. også på hver sin side af midten, så wattelinen ikke flager.
2. Skråbånd vendes ind og syes på med risting tæt ved søm. 2-3 mm af skindet/pelsen vendes med.

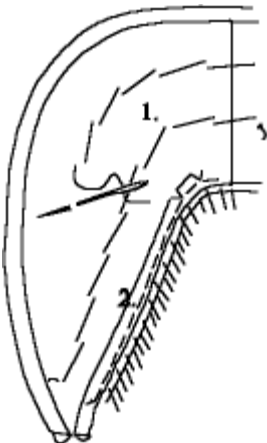

Hjørne

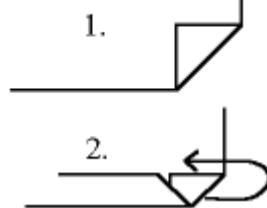

Håndsy hægte og malle i spidsen, prøv kraven og find ud af hvor de skal side. Hvis kraven skal knappes på kan der syes tyndt rundt elastik i som knaphuller, eller der syes et knapstykke med almindelige knaphuller i foer, som sidder i inderste kant.

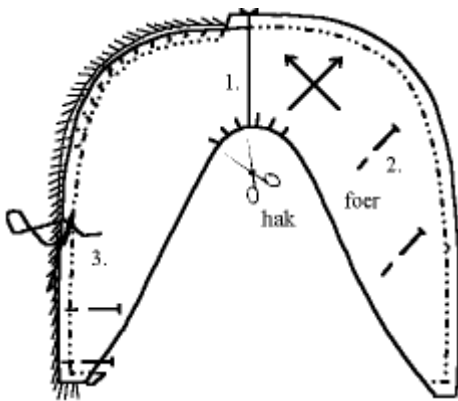

1. Klip foer og stik sammen midt nakke.
2. Nål foer på - hak sømme, så de ikke strammer.
3. Staffer rundt - i pelskant



### Foering.

Klip foer på skrå i to halvdele med 2 cm søm hele vejen rundt. Sy midt bag sammen. Hæft foeret på med knappenåle. Først i midten, for at holde foeret på plads. Det er smartere at sætte knappenålene i som på tegning. Det er nemmere at se om foeret ligger helt glat og ikke strammer. Foeret stafferes i de 2-3 mm pels, lige udover sømme.



Krave i nutria færdig.



Sortfarvet opossum i samme mønster.